LE LIEN DES CATÉCHÈTES

Diocèse de Gaspé *Mars 2020*

Comme le nom l'indique, ce petit journal sert à créer des liens entre nous par le partage d'expériences vécues, en vous donnant des nouvelles provenant de nos paroisses et en vous présentant des témoignages ou autres. Je remercie chaleureusement toutes les personnes qui m'ont envoyé des textes, souvent accompagnés de photos. Si vous désirez partager une expérience vécue dans votre milieu, communiquez avec Sœur Julienne Kayinda à l'adresse courriel suivante :
julienne.kayinda@diocèsegaspe.org ou par téléphone au 418-368-2274, poste 240.

Le thème de carême 2020 : « Grandir dans la foi »

Le mercredi des Cendres a marqué le début du carême qui nous mènera à la fête de Pâques le 12 avril prochain. Le thème suggéré est ***« Grandir dans la foi ».*** *La question qu'on peut se poser est de savoir comment puis-je grandir dans ma foi chrétienne. Une question essentielle qui mérite notre réflexion durant ce temps de carême. Pour nous aider à vivre ce moment fort de l'année liturgique, je vous invite à consulter la revue « Vie liturgique » qui nous propose un itinéraire à suivre. Vous y trouverez également une démarche pour vivre le carême avec les enfants en cheminement catéchétique :* ***« Une liturgie de la Parole avec les enfants qui pourrait se tenir au moment de la première partie de chacune des messes dominicales du carême. Les jeunes auront l'occasion d'entrer un peu plus dans leur histoire d'amour avec Jésus pour mieux grandir en tant que disciples-missionnaires. » Vie liturgique, page 55.***

Que ce temps de carême soit pour vous une occasion de renouveler votre relation avec le Christ et de grandir dans la foi.

Célébrer la Parole

Le 26 janvier dernier, nous avions célébré le dimanche de la Parole selon l'Invitation du Pape François :

Il serait bon qu'un dimanche de l'année liturgique chaque communauté puisse renouveler son ***engagement*** *à* ***DIFFUSER, FAIRE CONNAÎTRE*** *et* ***APPROFONDIR*** *l'Écriture Sainte : Un dimanche entièrement consacré à la Parole de Dieu pour comprendre l'inépuisable richesse qui provient du dialogue permanent entre Dieu et son peuple (Pape François, Misericordia et misera, n 7).*

Ce message du pape s'adresse particulièrement à nous catéchètes, qui avons comme mission d'intervenir dans différentes situations de formation à la vie chrétienne auprès de personnes de tous âges. Pour répondre à cette invitation, nous sommes appelés à organiser toutes nos activités catéchétiques à partir de la parole de Dieu, source privilégiée de toute catéchèse.

Je vous propose quelques ressources qui sont disponibles pour nous aider à approfondir davantage la Bible :

1. SOCABI : Société Catholique de la Bible

La Société Catholique de la Bible a pour mission de promouvoir auprès des communautés chrétiennes et du public en général, la connaissance de la Bible et de son interprétation en rapport avec les défis sociaux et culturels contemporains (www.socabi.org)

2. Ouvrir les Écritures :

Formation à distance gratuite sur la Bible produite par l'Office de Catéchèse du Québec (OCQ).

Conçu comme un guide pour l'étude personnelle du Nouveau-Testament et de l'Ancien-Testament, ce parcours vous permettra d'être accompagné par des spécialistes en études bibliques. En dix leçons, il vise à :

1. *Explorer les milieux et circonstances historiques de son écriture ;*
2. *Présenter le contenu qu'on y trouve ;*
3. *Habiliter à la lecture et à l'interprétation de ses textes ;*

3. Les ateliers Être catéchète : « Explorer la Bible comme catéchète » :

*Je vous invite à revoir l'atelier de 2016, animé par Madame Suzanne Desrochers sous le thème : « **Explorer la Bible comme catéchète** ». Cet atelier peut-être une source d'inspiration pour mieux vivre une catéchèse plus missionnaire dans nos milieux.*

L'objectif principal de cet atelier est d'explorer la Bible à partir de nos questions et de réfléchir sur son utilisation en situation catéchétique.

Rendez-vous intergénérationnels

Afin de soutenir les milieux dans le développement de projets catéchétiques plus missionnaires, l'Office de Catéchèse du Québec propose des rendez-vous intergénérationnels (RVI) sur différents

thèmes. Ces rencontres visent à rejoindre des personnes en quête de sens dans une approche interactive et diversifiée de formation à la vie chrétienne, sous le signe de l'alliance entre les générations.

Selon le contexte ou les besoins du milieu, on peut choisir un ou plusieurs rendez-vous intergénérationnels (RVI) à proposer au cours d'une année, à l'occasion de certains temps forts, en complément ou en remplacement de catéchèses existantes.

Ce document présente les repères pour la mise en œuvre : De quoi parle-t-on ? Pourquoi proposer des rendez-vous intergénérationnels (RVI) ? Quelles conditions en favorisent le succès ? Qui fait quoi et comment ?

Pour plus d'informations, veuillez consulter le site de l'Office de Catéchèse du Québec où des rendez-vous intergénérationnels sont déjà disponibles.
https://officedecatechese.qc.ca/

Écho de la paroisse Sacré-Cœur de Grande-Entrée aux Îles-de-la-Madeleine

Situation de la catéchèse

Avant la célébration du dimanche de la catéchèse, nous avons réuni les catéchètes pour réfléchir ensemble sur notre mission comme catéchètes et

pour vérifier notre possibilité et notre volonté de continuer à accompagner les jeunes à grandir dans la foi.

La semaine suivante, une rencontre avec les parents a permis d'inscrire les jeunes dans différents parcours, et le lancement s'est fait le dimanche de la catéchèse où l'on a profité de l'occasion pour bénir les sacs d'école.

Depuis, les catéchèses suivent leur cours normalement. Quand c'est possible, et à des occasions spéciales, des jeunes chantent ou interviennent par exemple lors du premier pardon et de la préparation à Noël. Pour cette occasion, nous avions la présence du père Ramiro et ensuite avec parents, grands-parents, catéchètes, nous avons partagé un succulent repas préparé par les grands-parents.

Je crois vraiment que l'Esprit fait son œuvre chez les enfants, mais aussi chez ces personnes qui, avec foi et amour, remplissent leur mission.

Sœur Amabilis Deveau, catéchète de Grande-Entrée.

Écho de la paroisse St-Albert de Gaspé

Visite à des personnes âgées de Gaspé

Le 11 décembre dernier, profitant d'une journée pédagogique, 15 jeunes du Parcours 4, accompagnés de quelques adultes, sont allés visiter les personnes âgées de la Résidence Foyer Notre-Dame de Gaspé. Le texte de la naissance de Jésus a servi de base pour la célébration de la Parole à laquelle nous avons ajouté quelques chants de Noël. Notre pasteur, l'abbé Chester Cotton, a accompagné le groupe à la guitare. Après la célébration, les jeunes ont distribué, à chaque résident, une petite crèche qu'ils avaient confectionnée eux-mêmes, avec l'aide de quelques parents et grands-parents. Une collation a été servie pour les résidents et les enfants.

*On peut dire sans se tromper que cette expérience a été enrichissante autant pour les jeunes que pour les personnes âgées qui étaient ravies de voir les enfants, leur sourire en disait long. Les jeunes ont pris conscience qu'ils pouvaient, eux aussi, faire une différence dans la vie des autres par de petits gestes, mais combien importants. Devenir ainsi « **sel de la terre et lumière du monde** ». Merci à tous ceux et celles qui ont collaboré à la réussite de cette activité.*

Pauline Robichaud, catéchète de la paroisse Saint Albert de Gaspé.

Écho de la paroisse de Tourelle

Journée de catéchèse en plein air à la cabane de la patinoire du terrain de jeux à Tourelle.

Nos 3 groupes étaient représentés. Sur 18 jeunes, il manquait 5 jeunes dont 2 étaient en camp d'hiver pour les cadets et les 3 autres étaient grippés ou pour d'autres raisons.

La journée a été un franc succès. Les 3 groupes ont dû réviser les partages depuis le début de l'année afin de répondre aux quiz qui leur étaient assignés. Ceux qui avaient révisé ont eu la réponse facilement, tandis que 3 retardataires eux, avaient oublié la catéchèse. Donc, la révision n'avait pas été faite et c'était évident.

Les parents ont trouvé ça intéressant même s'ils n'avaient pas le droit de parole, mais ils connaissaient parfois la réponse pour avoir révisé avec leur jeune. Tous les jeunes avaient le droit de réplique quand le groupe visé ne connaissait pas la réponse, même des parents qui levaient la main pour répondre.

L'abbé Patrick était le juge des réponses et devait vérifier si ceux et celles du parcours 4 et 5 avaient à écrire des extraits bibliques ex. (Mt, 18, 6-8) et certains autres devaient faire une recherche ciblée dans le Nouveau Testament et faire vérifier la réponse par l'abbé Patrick. Cela a été concluant face à l'intérêt des jeunes et des parents.

La catéchèse quiz a duré une bonne heure et s'est poursuivie avec un lunch sur place, suivi du patin, par une belle journée ensoleillée et douce.

Que demander de mieux ?

C'est à refaire l'an prochain avec les 3 groupes. J'ai même eu écho qu'un parcours de catéchèse de Sainte-Anne-des-Monts, de niveau égal aurait aimé être là et y participer. C'est à discuter avec elle si c'est possible de joindre les groupes dans un temps réaliste pour garder l'intérêt et de faire également l'activité plein air.

Lorraine Lévesque, catéchète de Tourelle.

Osons une approche renouvelée de toute la pastorale

1. OSER : Un outil pour faire l'état des lieux en pastorale

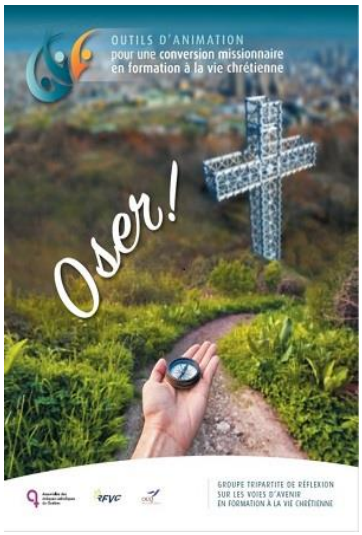

En automne 2019, une équipe de pastorale diocésaine composée de Jean-Aimé Francoeur et sœur Julienne Kayinda, a organisé une tournée dans le diocèse en vue de faire connaître les outils d'animation pour une conversion missionnaire en formation à la vie chrétienne. Ces ateliers de ressourcement étaient animés par Mme Suzanne Desrochers, de l'Office de Catéchèse du Québec (OCQ). La démarche s'inscrit dans le cadre des réaménagements pastoraux déjà amorcés dans notre diocèse et ce document nous donne des repères pour mieux y parvenir. Elle portera des fruits escomptés, dans la mesure où la Parole de Dieu est vraiment première, remplissant nos paroles et s'incarnant dans nos échanges en équipe.

2. Comment faire chez-nous ?

Pour donner suite à nos ateliers de l'automne 2019, il a été convenu que chaque secteur ou regroupement des communautés, poursuive la démarche amorcée avec les outils d'animation pour une conversion missionnaire (OSER). Le document nous fait prendre conscience qu'il est urgent de mettre nos ressources en commun en vue de discerner et de planifier des transformations souhaitées dans le cadre de la conversion missionnaire et des réaménagements pastoraux.

3. Des secteurs en cheminement avec OSER

Deux secteurs de notre diocèse ont pris l'initiative de se lancer en toute confiance dans cette belle aventure, il s'agit des secteurs Michel Lemoignan (Barachois, Saint-Georges-de-Malbaie, Douglastown, Gaspé, Saint-Majorique et Cap-aux-os) et Haute-Gaspésie (Tourelle, Ste-Anne-des-Monts, Cap-Seize et Cap-Chat) :

A. Secteur Michel Lemoignan

*Un noyau a été constitué de quelques délégués des paroisses et du curé Chester Cotton. La première rencontre s'est tenue le 14 novembre 2019. L'équipe a décidé d'approfondir davantage le module C (**Où allons-nous**), pour se laisser interpeller par des témoignages et des repères pouvant éclairer une conversion missionnaire. Dès lors, l'équipe se réunit une fois par mois (le 10 décembre 2019,*

le 28 janvier 2020, le 19 février 2020). La prochaine rencontre est prévue le 23 mars.

B. Secteur de La Haute-Gaspésie

*Un noyau constitué de délégués de différentes paroisses et du curé Patrick Gnivo s'est réuni pour planifier la démarche à suivre. Le 30 janvier dernier, une première rencontre s'était tenue à Tourelle autour du module A (**Où en sommes-nous ?)** Ce moment de prière et d'échanges a donné à l'équipe un nouvel élan et le désir d'approfondir davantage le programme OSER. Le lundi 24 février, une autre rencontre était prévue à la sacristie de l'Église de Ste-Anne-des-Monts, qui a rassemblé tous les membres des 4 paroisses pour leur faire vivre le module A. C'est une belle façon d'impliquer toutes les communautés du secteur dans ce processus de réaménagements pastoraux. Le noyau va se réunir le 16 mars à Cap-Chat pour aborder le module B (**Que traversons-nous ?).** Suivra une autre rencontre avec les paroissiens et paroissiennes sur le même module.*

En plus de ces secteurs qui sont déjà avancés, deux autres se préparent à avoir leur première réunion au niveau du secteur. Il s'agit des secteurs de Saint-François-De-Laval et des Îles-De-La-Madeleine :

***C. Secteur Saint-François-De-Laval :** Sa première rencontre aura lieu le 11 mars 2020 dans l'une des paroisses du secteur.*

***D. Secteur des Îles-De-La-Madeleine** : la démarche a été entreprise par un groupe d'associés des Sœurs de la Congrégation Notre-Dame et elle a été proposée aux membres du conseil pastoral de secteur.*

4. Et votre secteur : Où en êtes-vous ?

Une équipe diocésaine constituée de Moïse Adekambi, Jean-Aimé Francoeur et Julienne Kayinda, est à votre disposition pour vous aider à donner suite à

OSER *dans votre secteur et pour vous soutenir dans ce processus de conversion missionnaire. N'hésitez pas à les appeler en cas de besoin.*

Toutes nos félicitations aux secteurs qui ont ***osé*** *prendre l'initiative de poursuivre la réflexion et qui vont être source d'inspiration pour les autres. Bravo et ne lâchez pas !*

« Avance au large, et jetez vos filets pour la pêche. » (Luc 5,4) *Que l'Esprit Saint nous donne l'audace d'avancer au large et de jeter les filets en toute confiance. Qu'il nous accompagne dans toutes nos recherches et nous donne le courage d'entreprendre résolument les chemins qu'il nous indiquera.*

Le temps de la confirmation approche

Bientôt notre évêque monseigneur Gaétan Proulx va entreprendre sa tournée dans le diocèse en vue de la célébration des confirmations dans vos secteurs.

Je vous invite à profiter d'une occasion pour en parler aux jeunes et à leurs parents. Dans la mesure du possible, organiser une rencontre préparatoire à la confirmation afin de réunir tous les jeunes du secteur en présence du curé.

Objectifs de la rencontre *:*

1. ***Faire le point sur le sacrement de confirmation*** *: À la lumière du chemin que nous avons parcouru ensemble et de tout ce que vous avez appris, qu'est-ce que ça signifie* ***« être confirmé(e) »,*** *pour toi ?*

   Quelques réflexions : Être confirmé
   - *C'est accepter d'être transformé par l'Esprit Saint pour devenir un témoin vivant de Jésus dans le monde ;*
   - *C'est devenir un chrétien adulte capable de prendre sa place et sa part de responsabilité dans l'Église.*

2. ***Présenter aux jeunes quelques grands aspects reliés à la liturgie du sacrement de confirmation :***
   - ***L'appel*** *: Un geste qui invite ceux et celles qui vont être confirmés(e), à exprimer leur désir de recevoir le sacrement (ce geste peut consister à répondre à l'appel de son nom, à se lever ou à faire un pas en avant…)*

- ***L'imposition des mains*** *: C'est un geste que Jésus a fait pour demander la protection de Dieu, geste que les apôtres ont refait pour appeler l'Esprit Saint, geste que les évêques prolongent en faisant appel à l'Esprit Saint, geste qui signifie l'appartenance à Dieu.*

- ***L'Onction avec le Saint Chrême*** *: L'évêque marque le front des confirmands avec le Saint Chrême qui signifie le don de l'Esprit Saint par lequel Dieu apporte aux confirmands ce qu'il faut pour affronter la vie, pour s'engager dans le combat avec des forces neuves et un élan nouveau.*

3. ***Faire connaître l'évêque aux confirmands :*** *le ministre ordinaire de la confirmation.*

4. ***Dire pourquoi écrire à l'évêque*** *: C'est pour le confirmand la possibilité de dire quelles sont ses raisons de demander ce sacrement, de partager ce qu'il vit à son évêque en se présentant (âge, état de vie, passions, difficultés, projets…), de partager aussi les questions qu'il se pose encore, ce que cette étape de sa vie représente, ce qu'il a envie de vivre, de faire… Vous trouverez en annexe un modèle de lettre adressée à l'évêque.*

5. ***Rôle du parrain ou de la marraine :*** *Il est important d'expliquer aux jeunes et aux parents, le rôle du parrain ou de la marraine, qui est celui* ***de soutenir*** *et* ***d'accompagner*** *le (la) jeune dans la foi chrétienne. Quelques dépliants sont disponibles sur le site de l'Assemblée des évêques catholiques du Québec (AECQ) pour aider les parents à faire le choix des parrains ou marraines de leurs enfants.*
   (https : //evequescatholiques.quebec/)

Calendrier des confirmations 2020

Voici les dates retenues pour 2020 par notre évêque pour la célébration des confirmations.

Secteur - Pasteur	Jour	Date
Secteur de l'abbé Jean-Luc Gilbert	Samedi	2 mai
Secteur de l'abbé Patrick Gnivo	Dimanche	3 mai
Secteur de l'abbé Juan-Carlos Londono	Samedi	9 mai
Secteur de l'abbé Pierre Édayé	Dimanche	10 mai
Secteur de l'abbé Jacques Vézina	Samedi	16 mai
Secteur de l'abbé Emmanuel Obidilé	Dimanche	17 mai
Secteur de l'abbé Damien Élegbédé	Samedi	30 mai
Secteur de l'abbé Chester Cotton	Dimanche	31 mai
Secteur de l'abbé Pyrrhus Agonhossou	Samedi	6 juin
Secteur de l'abbé Pyrrhus Agonhossou	Dimanche	7 juin
Secteur de l'abbé Angel José Rodriguez	Samedi	13 juin
Secteur de l'abbé Tony DeBlois	Dimanche	14 juin

Lettre à notre évêque

Lettre à notre évêque, Mgr Gaétan Proulx

1. *Je salue Monseigneur :*

_____
_____

2. Je me présente :

Mon nom, une courte présentation : d'où je viens – un trait particulier – mes qualités – mon talent – mes goûts…

_____
_____
_____
_____

3. Ce que je souhaite *pour ma vie, mes désirs, mes rêves …*

_____
_____
_____
_____

4. **Je demande** *de recevoir le sacrement de la confirmation*

Comment je me suis préparé-e

_____
_____

Un motif d'être confirmé-e cette année

_____
_____

5. La conclusion

_____
_____

6. **La signature** _____

Saviez-vous que...

- Le parrainage n'a pas le même rôle au niveau religieux qu'au civil. Votre parrain ou marraine de baptême a pour rôle d'accompagner votre enfant pour cheminer dans la foi catholique. Cette personne ne deviendra pas tuteur de votre enfant s'il vous arrivait quelque chose.
- Un seul parrain ou une seule marraine suffit. Il n'est pas nécessaire que cette personne soit du même sexe que l'enfant. Si deux personnes sont choisies, ce doit être un homme et une femme car cette complémentarité des sexes symbolise la parenté spirituelle dans le baptême qui est la naissance à une vie nouvelle dans le Christ.
- Si vous ne trouvez pas de parrain ou de marraine, cela n'est pas un motif pour refuser le baptême, bien que le parrainage soit recommandé.
- Idéalement, le parrain et la marraine devraient être les mêmes personnes au baptême et à la confirmation.

Vous avez des questions ?
Votre Paroisse est là pour vous accompagner dans votre démarche

Prière pour le choix d'un parrain, d'une marraine

Pour les parents

Seigneur Jésus, tu nous as fait signe,
Tu nous as interpellés et
nous avons dit oui à ton appel.

Éclaire-nous aujourd'hui
et envoie sur nous
l'Esprit Saint, Souffle de vie,
afin que nous choisissions
un parrain, une marraine,
témoin de ton amour,
qui acceptera de marcher avec nous et
d'accompagner notre enfant
tout au long de sa vie
afin de le guider
vers la lumière de l'Évangile.

Seigneur,
aide-nous et soutiens-nous
afin que cette démarche
soit source de joie et de vie!

AMEN!

Assemblée des évêques catholiques du Québec
Conseil Évangélisation et vie chrétienne

3331, rue Sherbrooke est
Montréal (Québec) H1W 1C5

Tél. : 514 274-4323
Téléc. : 514 274-4383
Courriel : aecq@evequescatholiques.quebec
www.evequescatholiques.quebec

Dépôt légal – Avril 2019
Bibliothèque nationale du Québec
ISBN 978-2-89279-178-5 (version imprimée)
ISBN 978-2-89279-179-2 (PDF)

Choix d'un parrain, d'une marraine :

Aide au discernement

« Je suis le Chemin, La Vérité et La Vie »

(Jn 14,6)

Le parrain ou la marraine doit être

De foi catholique

Avoir reçu les sacrements de l'initiation chrétienne à savoir :

le Baptême ☐

la Confirmation ☐

l'Eucharistie ☐
(Communion)

Si la personne choisie n'a pas reçu ces trois sacrements, il est nécessaire pour elle d'entreprendre les démarches pour compléter son initiation avant la date prévue du baptême. Cependant, ce cheminement catéchuménal demande du temps. Il faudra donc fixer la date du baptême à célébrer en fonction de cette démarche

Être âgé(e) de 16 ans et plus

Cette personne ne doit pas être le père ou la mère du (de la) futur(e) baptisé(e).

Documents à fournir

Le futur parrain (la future marraine) doit présenter un **extrait du registre de son baptême avec annotation de confirmation.**

Ce document s'obtient auprès de la paroisse où il/elle a été baptisé(e).

Rôles du parrain ou de la marraine

Le parrainage a des rôles humain, chrétien et ecclésial.

Humain

Le parrain ou la marraine de votre enfant est appelé(e) à donner le meilleur de soi : par son amour, sa présence et sa tendresse.

Les liens qu'ils tisseront entre eux auront le sens d'une Parole de Dieu :

Je t'ai appelé par ton nom.
Tu as du prix à mes yeux, et je t'aime.
Isaïe 43, 4

Chrétien

Le parrain ou la marraine de votre enfant est appelé(e) à lui transmettre des valeurs positives qui prennent leur source dans l'Évangile, dans la personne de Jésus et dans l'espérance qu'il donne. Son témoignage doit donner sens à cette Parole de Dieu :

Confiance! C'est moi! N'ayez pas peur.
Marc 6, 50

Je suis avec vous tous les jours jusqu'à la fin des temps.
Matthieu 28, 20

Ecclésial

Le parrain ou la marraine de votre enfant est appelé(e) à être témoin de la foi qui l'habite. Avec la communauté chrétienne et l'Église catholique, il/elle accompagnera votre enfant dans son cheminement de foi. La vie du parrain et/ou de la marraine aura le sens d'une Parole de Dieu :

Vous êtes le sel de la terre et la lumière du monde.
Matthieu 5, 13a. 14a

Quelles actions et quels gestes devons-nous demander à notre parrain ou marraine ?

Être parrain ou marraine, c'est favoriser la rencontre avec Jésus-Christ.

Être parrain ou marraine, c'est témoigner de sa foi sous le souffle de l'Esprit.

Être parrain ou marraine, c'est être présent à l'autre afin de l'aider à donner du sens.

Jésus est le guide pour le parrain ou la marraine, il doit donc y avoir une place pour lui dans sa vie.

Questions de discernement

- Est-ce que les gestes, au quotidien, du parrain ou de la marraine à qui je pense, contribuent à embellir le monde qui les entoure ?
- Est-ce que le parrain ou la marraine à qui je pense est (sont) disposé(e)(s) à transmettre les valeurs de l'Évangile (justice, entraide, fraternité, pardon...) à mon enfant.
- Est-ce que le parrain ou la marraine à qui je pense désire(nt) cheminer pour approfondir sa (leur) foi ?
- Est-ce que le parrain ou la marraine à qui je pense croit au Dieu que nous a présenté Jésus, un Dieu Père, plein d'amour, de bienveillance et de miséricorde ?
- Est-ce que le parrain ou la marraine à qui je pense est (sont) disposé(e)(s) à vivre, sous le souffle de l'Esprit, la paix, la joie, la bonté, l'amour sous son inspiration ?
- Est-ce que le parrain ou la marraine à qui je pense est (sont) disposé(e)(s) à prier ? À se ressourcer spirituellement ?

Si les réponses à ces questions sont majoritairement positives ...

N'hésitez plus et demandez à cette personne si elle accepte d'être parrain ou marraine de votre enfant.

Sœur Julienne Kayinda
Responsable diocésaine de la formation à la vie chrétienne